

Installasjon av FEBDOK versjon 6.0 enbruker.

Dette er en veiledning av installasjon av FEBDOK 6.0 enbruker. Denne installasjonen er utført på Windows 10. Har du ikke Windows 10 kan skjermbildene avvike noe, men prinsippet er det samme.

Installasjonsfilen til siste versjon finner du på våre hjemmesider eller gjennom oppdatering i programmet.

Installasjonsfilen for enbruker heter Setup_Single.exe.

Dobbelklikk på denne for å starte installasjonen. Les alle skjermbildene som kommer frem under installasjonen så du er sikker på at det du gjør er riktig. Ikke bare trykk "Neste".

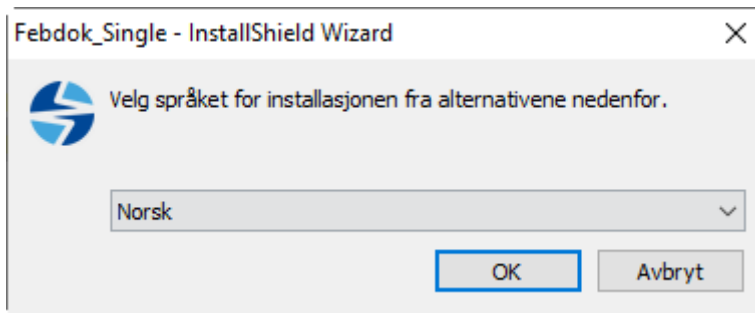

Figur 1 Velg språk for installasjonen.

Dette valget viser hvilket språk du vil ha under installasjonen. Dette valget vil komme automatisk etter hvilken type Windows du har. Trykk på pilen for å endre installasjons språk.

ENBRUKER

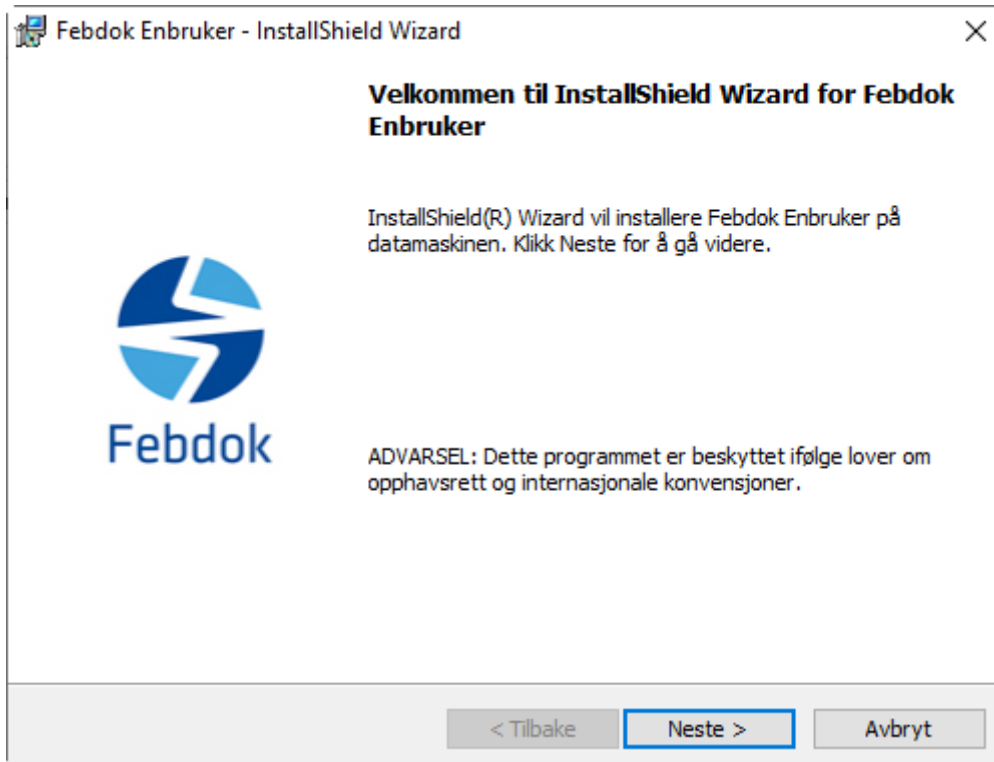

Figur 2 Installasjons filen har startet, trykk neste

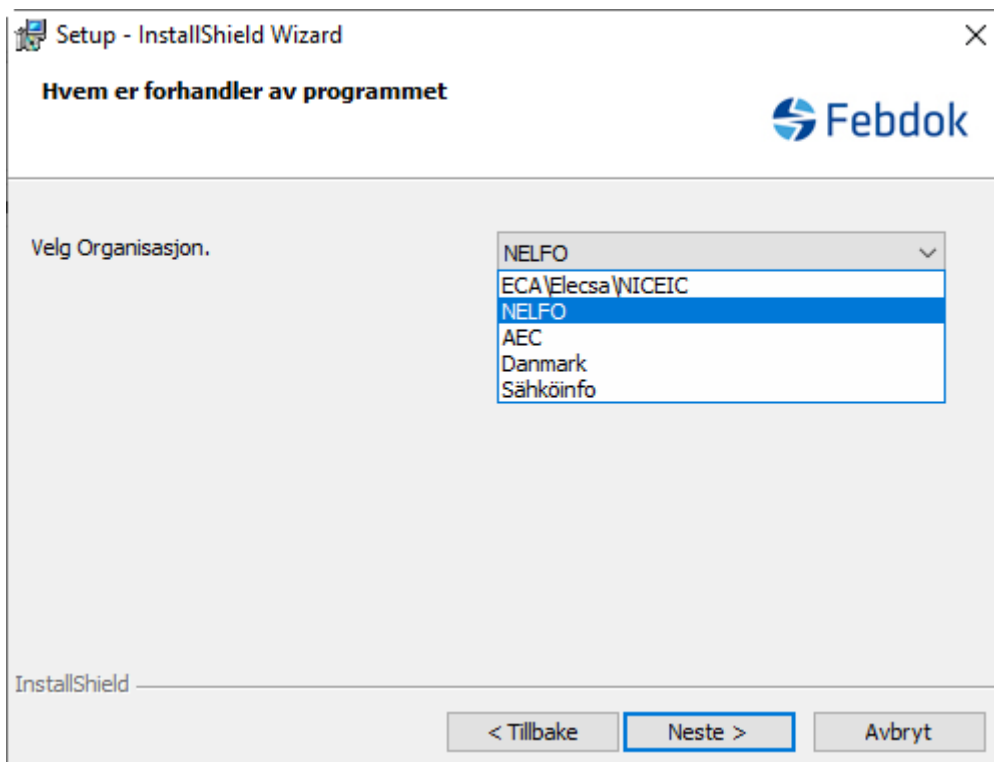

Figur 3 Velg leverandør av programmet.

ENBRUKER

Dette valget er viktig. Har du en norsk lisens, skal du velge NELFO som leverandør. Dette er avgjørende for installasjonen, og oppgraderinger senere.

ECA\Elecsa:	Leverandør i Stor Britannia.
NELFO:	Leverandør i Norge.
AEC:	Leverandør i Sverige.
Danmark(NELFO):	Leverandør i Danmark.
Sähköinfo:	Leverandør i Finland.

Valget om leverandør setter standarden til den type Windows du har installert. Trykk på pilen for å velge riktig leverandør.

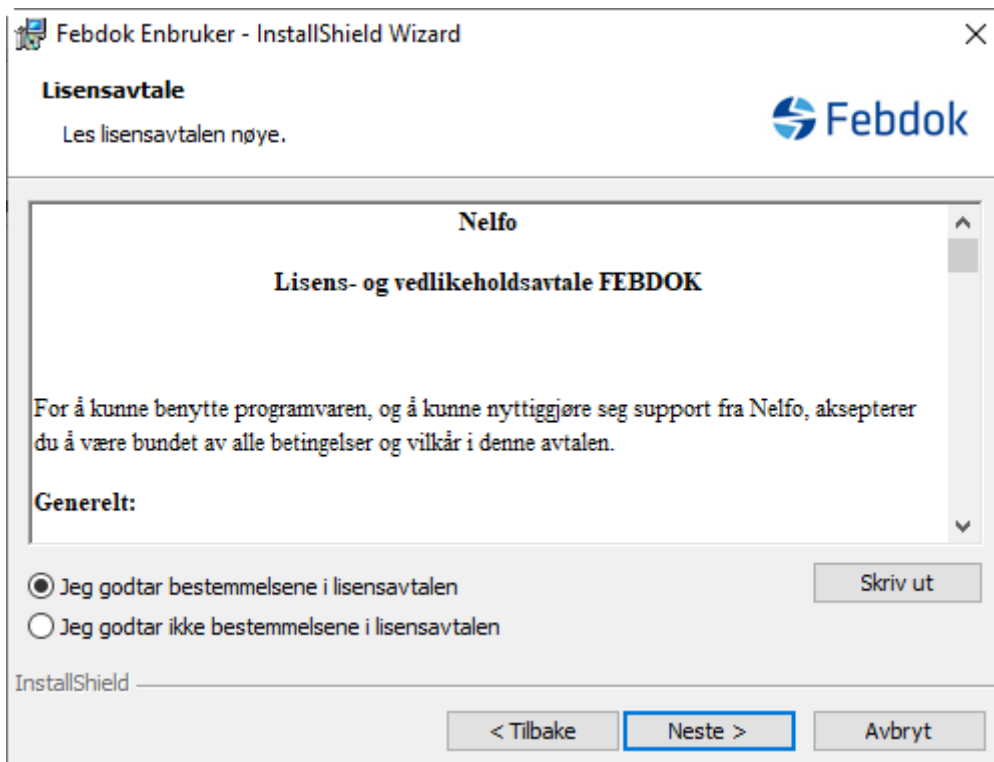

Figur 4 Du må godta avtalen for å kunne gå videre. Les avtalen.

ENBRUKER

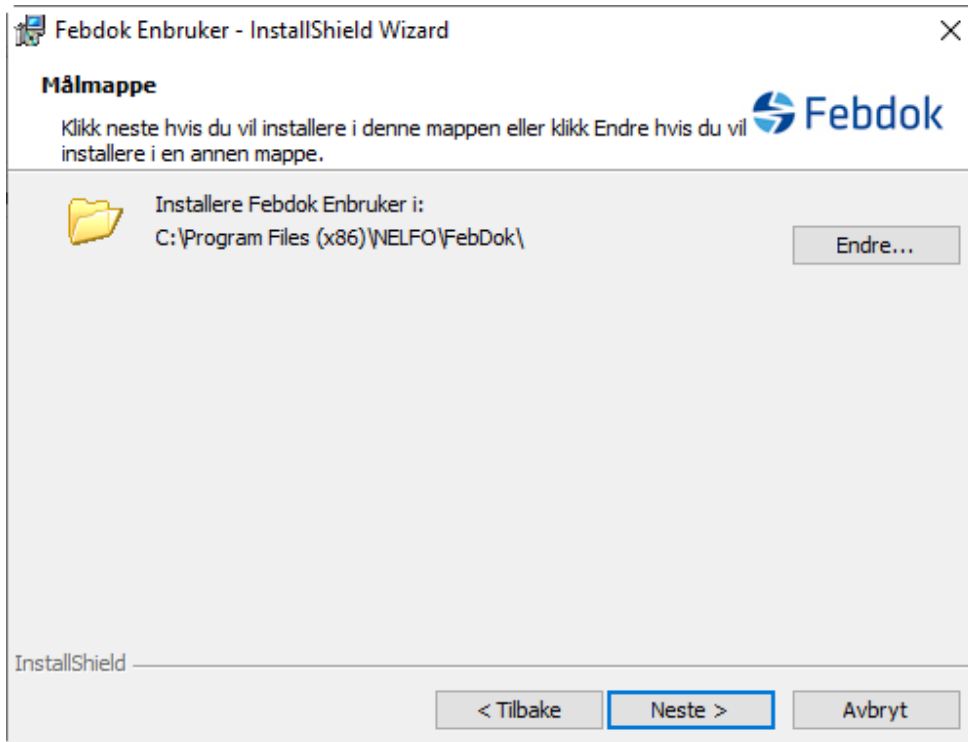

Figur 5 Velg målmappe for installasjonen, trykk på Endre for å endre målmappe.

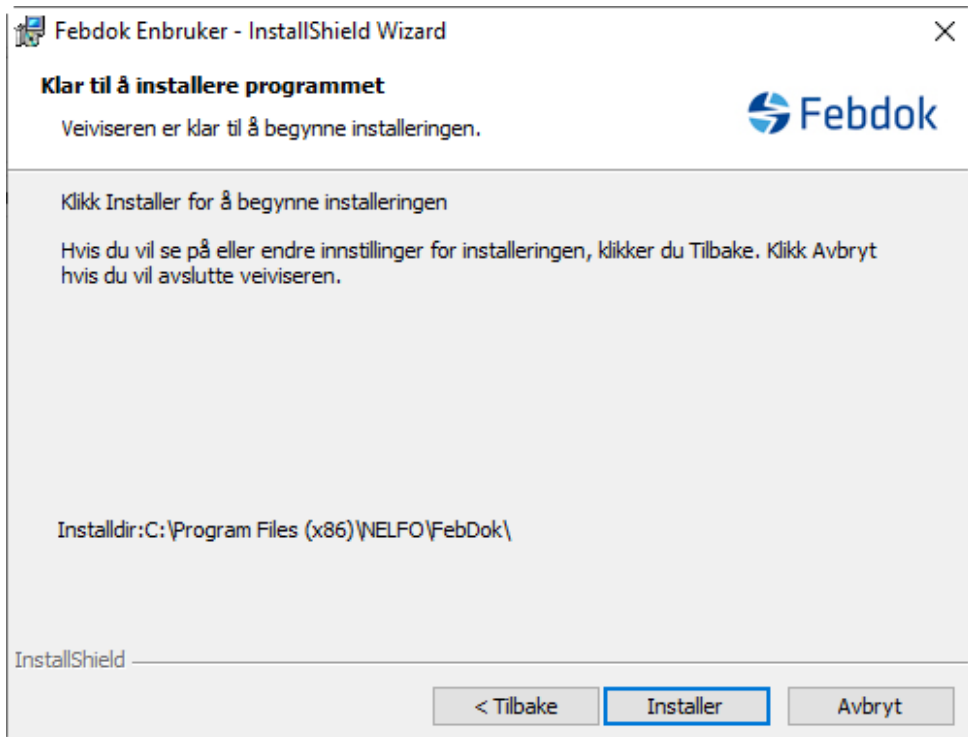

Figur 6 Oversikt over installasjons mappe.

Trykker du på installer her vil programmet bli installert.

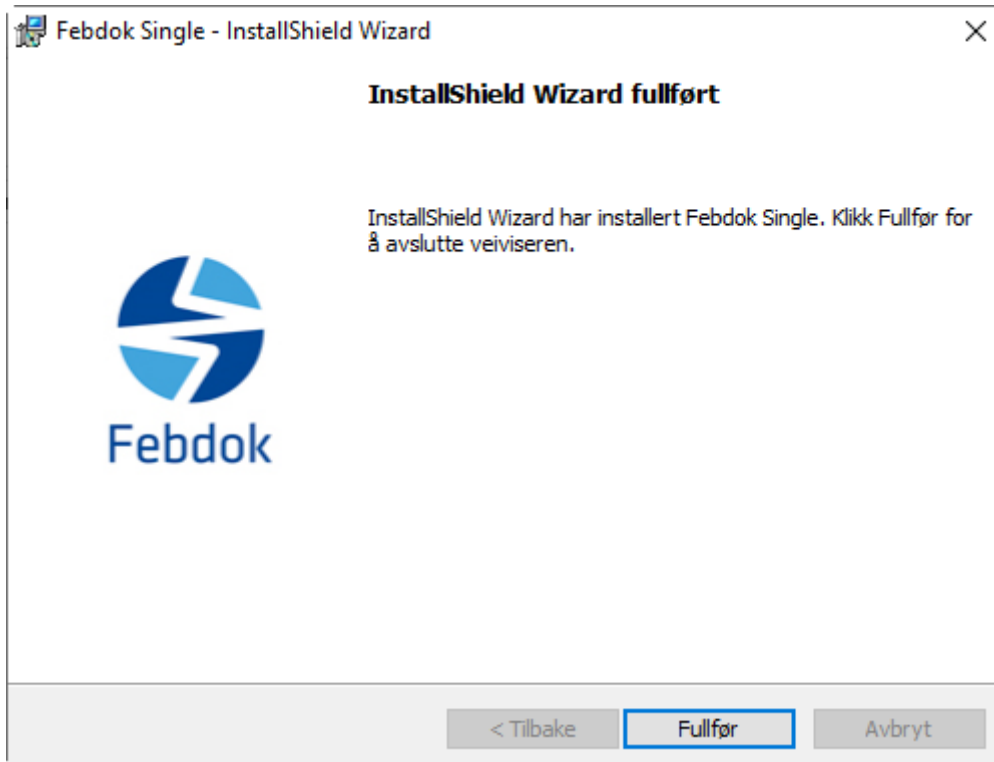

Figur 7 Installasjonen er fullført. Trykk på Fullfør.



Figur 8 Dobbeltklikk på ikonet for FEBDOK for å starte programmet.

Lisensiering

Når du starter FEBDOK for første gang etter en installasjon må du lisensiere programmet. Du har fått en aktiveringsnøkkel tidligere som du kan bruke. Aktiveringsnøkkel er den samme som før hvis du ikke har bedt om å få endret den. Aktiveringsnøkkelen kan du finne på FEBDOK sin hjemmeside (www.febdok.no).

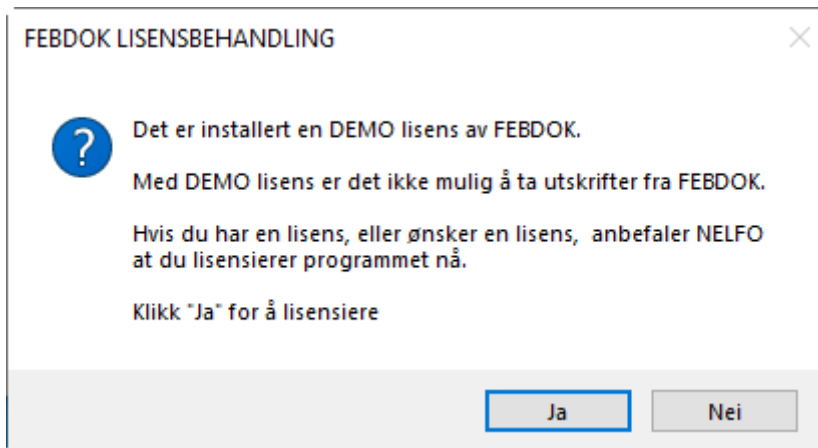

Figur 9 Trykk ja for å lisensiere, trykk nei for å beholde demo i 45 dager.

Dersom du har installert Febdok tidligere og brukt 45 dager demo. Da får du denne dialogen (figur10).



Figur 10 Dersom har vært tidligere installert eller brukt 45 dager demo lisens.

ENBRUKER

Har du lagt inn aktiveringsnøkkel tidligere, men ikke overført brukerrettighet så får du denne dialogen (figur 11).



Figur 11 Trykk ja

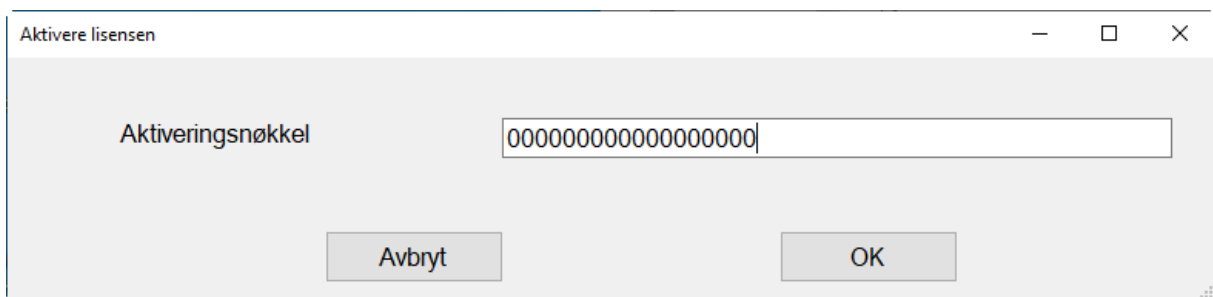

Figur 12 Tast inn din aktiveringsnøkkel og trykk ok.

FEBDOK LISENSBEHANDLING ×

Lisensnummer License version

Lisenskode

Lisenstaker

Total no. of user access rights

Antall lisenser installert

Antall lisenser tilgjengelig i lisensbank

Antall lisenser som skal overføres

Figur 13

Sjekk at informasjonen om lisenstaker er riktig. Hvis det er noe feil skriv en e-post til febdok@nelfo.no, oppgi lisensnummer og fortell oss hva som er riktig.

Tast 1 i "Antall lisenser som skal overføres", og trykk "Installer lisens".

Brukerrettigheten blir nå overført til din maskin.

ENBRUKER

FEBDOK LISENSBEHANDLING
✕

Lisensnummer

License version

Lisenskode

Lisenstaker

Total no. of user access rights

Antall lisenser installert

Antall lisenser tilgjengelig i lisensbank

Antall lisenser som skal overføres

Installer lisens

Av-installer lisens

Ferdig

Figur 14

Brukerrettigheten er nå overført trykk "Ferdig" for å starte programmet.

Etter du har trykket ferdig kan det ta litt tid før programmet starter.

Pålogging

Ved førstegangs oppstart må du angi passord til Admin. Admin er system bruker med tilgang til systemoppsettet i FEBDOK. Se egen veiledning for Admin.

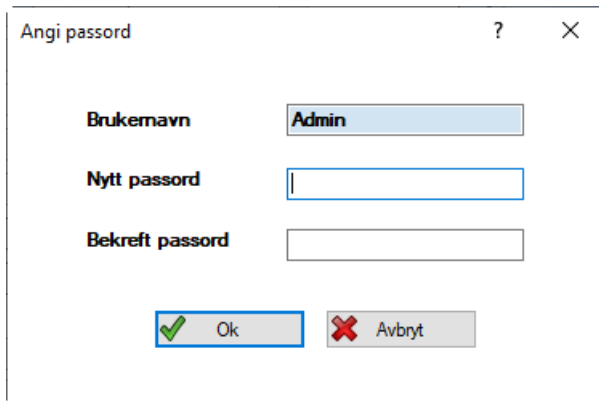

Angi passord

Brukernavn

Nytt passord

Bekreft passord

Figur 15 Angi passord for Admin.

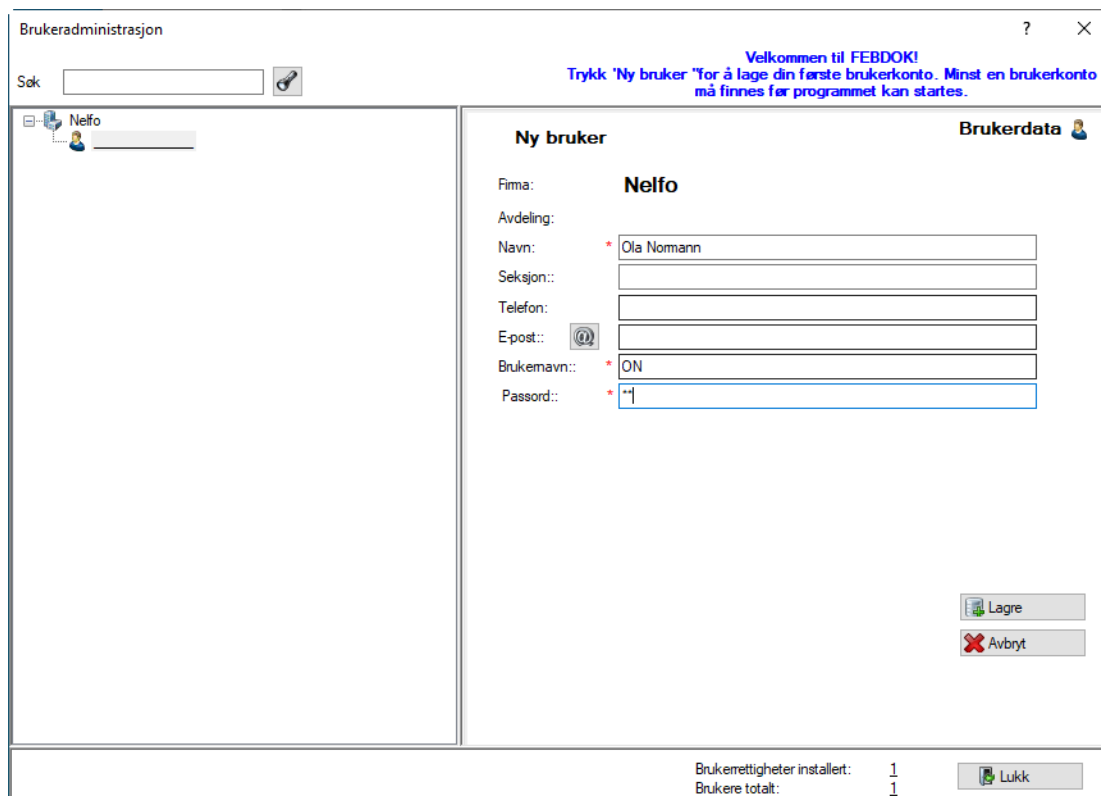

Brukeradministrasjon

Velkommen til FEBDOK!
Trykk 'Ny bruker' for å lage din første brukerkonto. Minst en brukerkonto må finnes før programmet kan startes.

Søk

Ny bruker **Brukerdata**

Firma: **Nelfo**

Avdeling:

Navn: *

Seksjon:

Telefon:

E-post:

Brukernavn: *

Passord: *

Brukerrettigheter installert: 1
Brukere totalt: 1

Figur 16 Trykk "Ny bruker" for å angi en ny bruker av programmet.

Du må lage en ny bruker for å kunne starte programmet. Admin er ingen bruker av programmet og kan derfor ikke lage anlegg.

Trykk "Lagre" og "Lukk".



Versjon	6.0.189
Versjonsdato	06.11.2019
Lisenstype	Enbruker
Lisensnr..	1701
Lisenstaker	Nelfo
Brukernavn	Admin

Figur 17 Programmet starter og pålogget som admin.

Lese inn backupfil fra versjon 5.5 eller nyere versjoner.

Hvis du ikke har hatt FEBDOK tidligere se bort ifra punktene ang. lese inn en backup.

Nå er tidspunktet for å lese inn en backup fra en eldre versjon av FEBDOK. Finn frg filen du har laget ved avinstallasjon veiledningen.

Har du en versjon som var eldre enn 5.5. så kan ikke den backup filen importeres inn i versjon 6. Da må du komme deg opp på 5.5 før du lager backup.

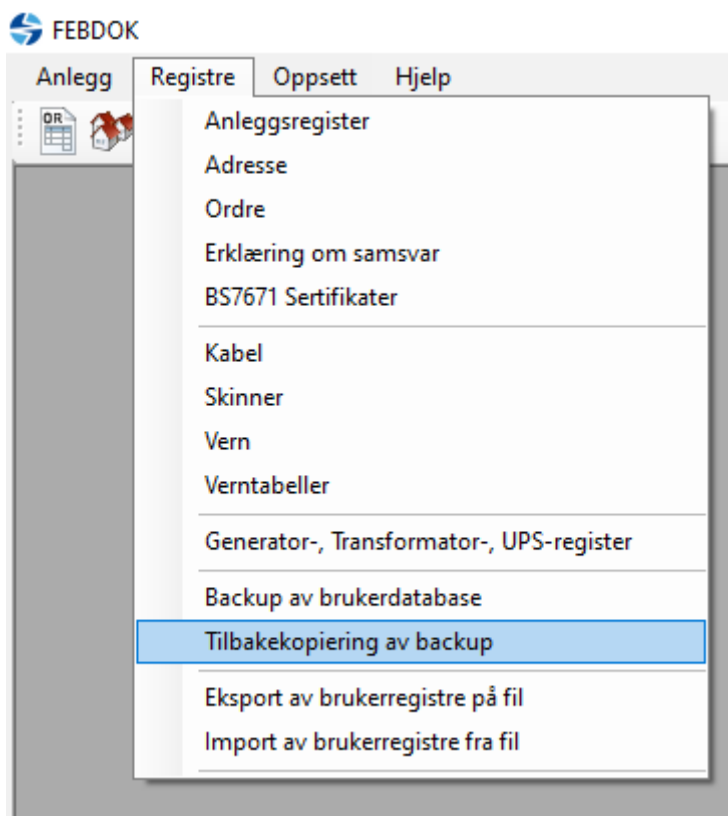

Figur 18 Gå på registre og velg "Tilbakekopiering av backup".

ENBRUKER

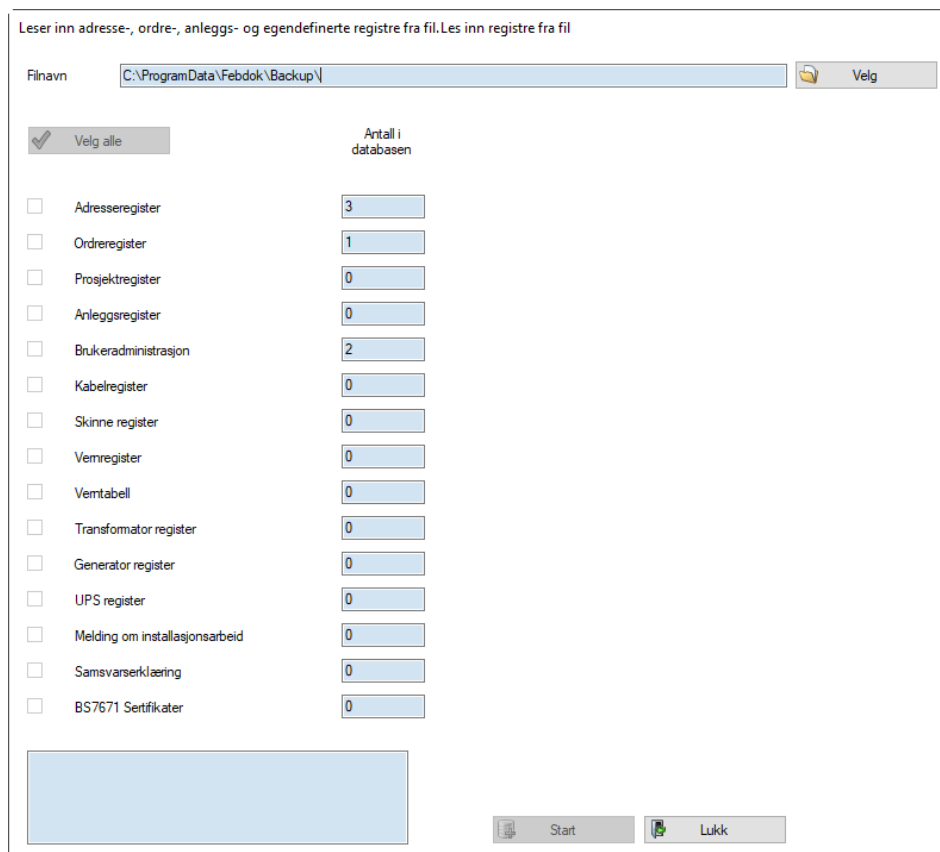

Figur 19 Trykk velg for å velge backup fil

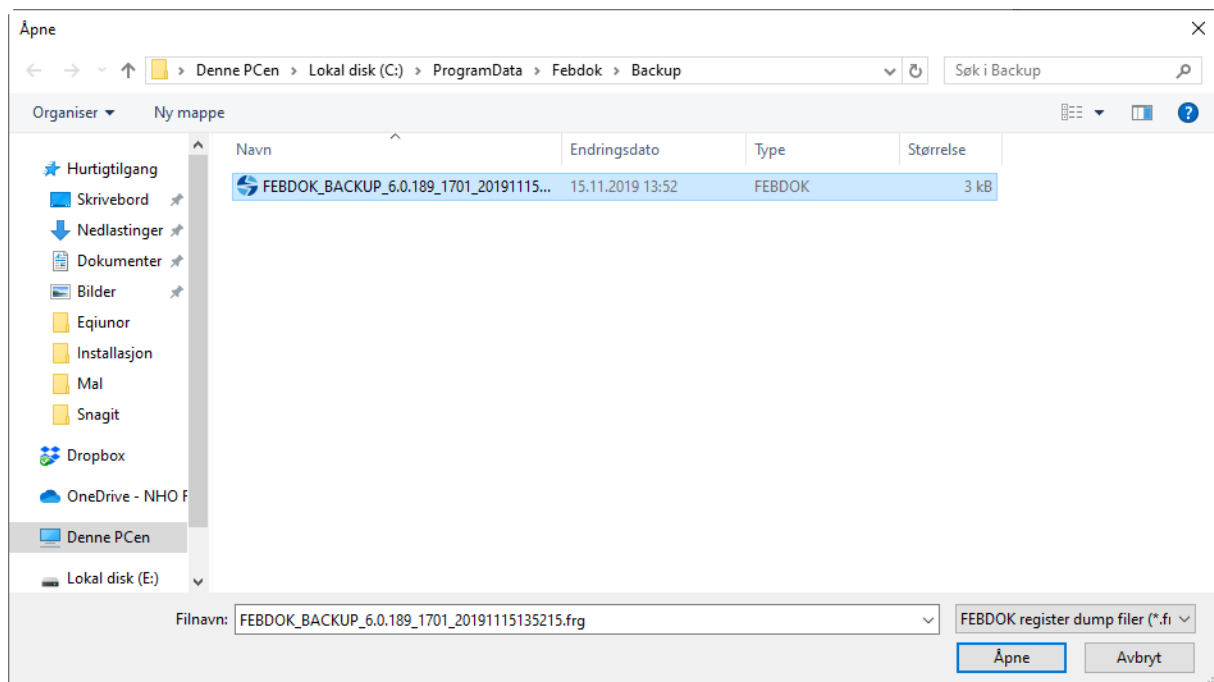

Figur 20 Gå til mappen der frg filen ligger.

Velg den filen du vet er siste.frg fil og trykk "Åpne", trykk så på start for å tilbakekopiere.

ENBRUKER

Leser inn adresse-, ordre-, anleggs- og egendefinerte registre fra fil. Les inn registre fra fil

Filnavn

Velg alle

	Antall i databasen	Antall i registerfilen	Lagrer til fil nr.	Antall nye forekomster	Antall endret
<input checked="" type="checkbox"/> Adresseregister	3	3	3	3	0
<input checked="" type="checkbox"/> Orderegister	1	1	1	1	0
<input type="checkbox"/> Prosjektregister	0	0	0	0	0
<input type="checkbox"/> Anleggsregister	0	0	0	0	0
<input checked="" type="checkbox"/> Brukeradministrasjon	2	1	1	1	0
<input type="checkbox"/> Kabelregister	0	0	0	0	0
<input type="checkbox"/> Skinne register	0	0	0	0	0
<input type="checkbox"/> Vemregister	0	0	0	0	0
<input type="checkbox"/> Vemtabell	0	0	0	0	0
<input type="checkbox"/> Transformator register	0	0	0	0	0
<input type="checkbox"/> Generator register	0	0	0	0	0
<input type="checkbox"/> UPS register	0	0	0	0	0
<input type="checkbox"/> Melding om installasjonsarbeid	0	0	0	0	0
<input type="checkbox"/> Samsvarserklæring	0	0	0	0	0
<input type="checkbox"/> BS7671 Sertifikater	0	0	0	0	0

Innlesing av registerdata er fullført.

Figur 21 Tilbake kopiering av backup er fullført.

Innlesing gikk problemfritt. Brukerne og alt arbeid fra den tidligere versjonen er nå importert inn i denne nye versjonen av FEBDOK.